Las fincas "El Pelón" y "El Porvenir", bajo la inteligente administración de un ingeniero agrónomo, señalan el principio de la prosperidad agrícola del Guanacaste

The Keith Costa Rica Corporation es una compañía formada por la sucesión de aquel grande hombre de negocios y gran filántropo que se llamó Mr. Minor C. Keith, uno de los que primero reconoció las inmensas posibilidades que para nuestro país significaban las enormes reservas de tierras de labranza y bosques sin explotar de la provincia de Guanacaste, y uno de los hombres, por no decir el hombre que ha hecho por la agricultura de Costa Rica lo que hasta la hora no ha hecho nadie, ni nadie posiblemente hará igual en el futuro, puesto que a su titánico empeño se debió la habilitación de toda la región del Atlántico, a la que puso en disposición de ser cultivada a ambas orillas de la vía férrea, es decir, contando los ramales que se construyeron como entronque de la vía principal, algunos cientos de miles de hectáreas; y quien, además de construir ese ferrocarril —lo cual ya por sí sólo es hazaña formidable— creó toda la industria bananera, aportando al país una entrada de oro como jamás la hubiese soñado estadista alguno, y movilizó gran parte de nuestra estancada cultura, trasportándola por el puerto del Atlántico a renutrirse a Europa y los Estados Unidos, pues todo lo que en adelanto ganó nuestro país, desde siglos atrás, solamente al valor de sus productos agrícolas se le debe.

The Keith Costa Rica Corporation está dedicada, con especialidad a los negocios en grande de la industria ganadera ; una parte, dedicando las fincas a la cría, según se verá después; más la mayoría, por lo menos hasta el momento de dictarse las leyes de protección, formadas de repastos a donde llegaban las grandes arreas de Nicaragua a engordar, para luego ser vendidas en el interior, o ser trasportadas al exterior. Es Apoderado de la mencionada corporación el financista don Manuel Montejo, cuyo nombre ha cimentado, en la Banca Nacional principalmente, una larga experiencia y una visión exacta de los negocios; y Director Técnico de las Haciendas que en el Guanacaste posee, el distinguido Ingº Agrónomo don Aurelio R. Güell, excelente amigo de esta publicación, y hombre que ha dedicado toda su vida al desarrollo de empresas agrícolas y a la enseñanza de la agricultura. Las tres grandes estancias de The Keith Costa Rica Corporation son denominadas "El Porvenir",, "La Lupita" y "El Pelón". Todas tres merecen detallada descripción, pues la inteligencia desplegada en la consecución de notables mejoras en ellas por don Aurelio, que por nuestros propios ojos vimos, las ha transformado al punto de poder llamarse estancias modelo; lamentamos mucho que nuestra cortedad en espacio nos impida tratar con la extensión debida cuanto allí vimos, pues hacerlo así significaría más que alimentar la simple curiosidad de los lectores, a los que sin

Casa de la hacienda "El Porvenir".

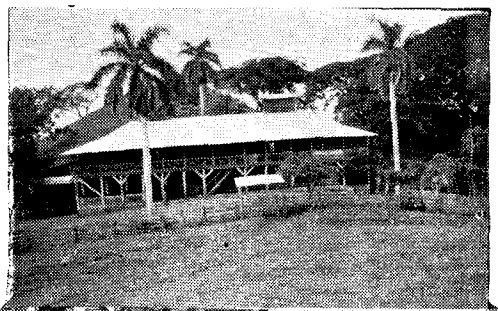

Abajo, izquierda: Un potrero dentro de la finca. Derecha: Hato de toretes Guernsey.

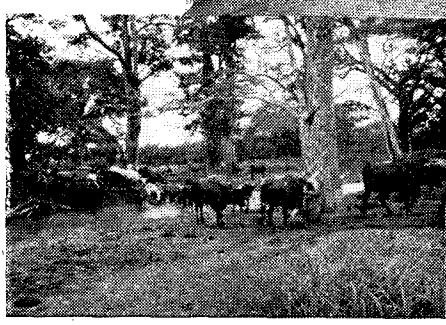

duda alguna interesa enormemente el conocimiento preciso de lo que en sí es el Guanacaste prodigioso: hacerlo así sería llevar el aporte de nuevas ideas a los agricultores de la propia región, en cuyas manos, sin que quizá la mayoría de éllos lo reconozcan, está el futuro más grandioso de la República. Mas, concisamente vamos a intentar el dibujo de nuestra estupenda visión en las tres fincas, y servirá de relieve las fotografías con las cuales ilustramos los presentes artículos. Todo lo que pudiéramos decir es pálido ante lo que por sí sola dice nuestra cámara fotográfica.

Una pregunta que ha acudido a nuestra mente más de una vez, por escrupulosidad de quien está tratando de realizar una labor que sea de verdadero provecho a la agricultura nacional, y que al ser contestada ha sido desvanecida en lo que encerraba de mortificante para nuestro amor propio de publicistas, iba trabajando nuestra mente mientras volábamos sobre las montañas en el avión de Macaya. Esa pregunta es la siguiente: ¿Puede representar un positivo beneficio, traducirse en practicismo útil la labor que hacemos respecto a la provincia Guanacasteca? La respuesta nos ha sido dada, no solamente por hombres de preparación técnica tan completa como la del Ingº Güell, sino por quienes miran a cien años próximos —y téngase por contestación a ella el tercer artículo que nos ha entregado don Víctor Lorz para este número del Guanacaste, y se llama "Del Pensar y Deducir"—. La respuesta nos ha tranquilizado por completo. Efectivamente, los alcances de nuestra labor de divulgación, en el terreno de lo práctico, son de incalculable alcance. No se tenga por inmodestia de nuestra parte las anteriores palabras, pues situándonos en el plano en el cual hemos venido actuando hace varios años, y que es el de servir de mediadores entre los agricultores nacionales las más de las veces,

preguntando al que sabe esto para enseñarlo a quien lo ignora, buscando lo que Tal necesita y proporcionándoselo por medios que la Providencia nos depara, porque la Providencia, que todo lo regula, no deja jamás de alentar una obra de beneficio colectivo; situándonos, decimos, en ese plano, nuestra modestia o inmodestia pasan a ser asunto de secundaria importancia, aún para nosotros que somos los directamente interesados en ello, y queda únicamente la gran realidad del futuro agronómico de nuestra Patria, futuro que aparece a simple vista brillante. La divulgación de los sistemas seguidos por los hombres de mayor experiencia en el ramo no puede menos que ser grandemente provechosa a los agricultores que, por sus condiciones, están imposibilitados de conocerlos por otros medios; fuera de eso, los datos que proporcionamos nosotros después de recogidos en la fuente más cierta, son leídos por agricultores del exterior, son estudiados por los capitalistas de afuera que buscan para hacer sus inversiones en un país de condición tan tranquila como el nuestro, cuya fecundidad invita al establecimiento de grandes empresas agrícolas de toda especie, y cuya casi absoluta carencia de movimientos sociales violentos asegura de pérdidas que siempre lo ahuyentan. Estamos, pues, al empezar las líneas en que va condensado parte de nuestro esfuerzo pro-Guanacaste (pues él apenas ha dado los primeros frutos), seguros de realizar para los guanacastecos una labor de inmediata utilidad: le llevaremos a los agricultores del país, de Centro América y Sur América, de los Estados Unidos y México, de todos los lugares en donde la publicación nuestra llega y es leída con atención, la noticia de lo que es el Guanacaste, de lo que significa su riqueza acumulada, de lo que un hombre de empresa puede ejecutar ahí, para que, aquellos que pueden hacerlo, vengan al Guanacaste, empleen capital en el Guanacaste, hagan del Guanacaste lo que el siempre citado don Víctor Lorz expresa en los artículos que leeranse más adelante.

Toconos en suerte dar comienzo a nuestro recorrido por las haciendas cuyos nombres quedan consignados, no solamente porque nuestro itinerario en esa forma se facilitaba en parte, como por contar en ellas con un magnífico amigo de muchos años, quien mostró grande empeño de ayudarnos cuando le dimos a conocer el proyecto que sustentábamos con relación a la provincia del Norte. Don Aurelio, a cuyo cargo, como dijimos ya, está la dirección técnica de las fincas, une una vigorosa capacidad de trabajo a sus conocimientos y experiencia en su profesión, que se han aumentado grandemente durante su permanencia en el Guanacaste. Justo es que consignemos el juicio que su acertada labor, no en una sino en todas las formas que le ha sido dable ejecutarla, ha merecido a las principales personas del Guanacaste, y que lo enaltece como intelectual, como trabajador, como buen patriota. Las fincas a su cuidado han ganado grandemente con la dirección de don Aurelio, que ha hecho de ellas, según la expresión de un estimado guanacasteco a quien contábamos los principios de nuestra visita a su provincia, "una maravilla dentro de otra maravilla". El simple aspecto de cualquiera de las haciendas llena de regocijo al hombre que ama esas cosas

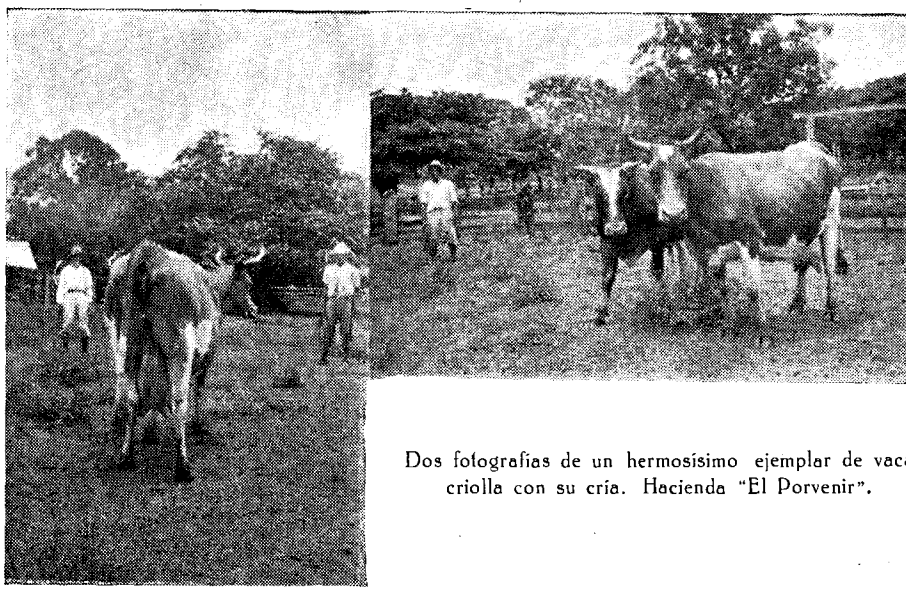

Dos fotografías de un hermosísimo ejemplar de vaca criolla con su cría. Hacienda "El Porvenir".

con verdadera pasión. Los cercados están debidamente cuidados; los corrales perfectamente abrigados; los aperos de labranza, atendidos y listos a prestar servicio; los animales, sanos, vigorosos, casi en estado de marchar de los repastos a una exposición y no exajeramos. Y tanto es así lo que decimos, que don Aurelio ha logrado fijar un porcentaje mínimo en la mortalidad del ganado de dichas haciendas. ¿Queda a su único beneficio esa labor? No, puesto que para alcanzar resultados tan notables como el indicado, se hace preciso adiestrar a numerosos colaboradores, quienes después van a regar por todas las estancias guanacastecas las enseñanzas aprendidas de un hombre de estudio que sabe aplicar sus conocimientos y conoce a la perfección las posibilidades y las imposibilidades de tal o cual experiencia, dentro de los límites de la región. Las haciendas cuentan, a iniciativa de don Aurelio, con numerosos baños antiparasitarios, diseminados en forma que sea innecesario el arreo de las partidas a distancias grandes, lo cual es siempre motivo de perjuicio. Otra de las preocupaciones sociales del estimado amigo ha sido la de proveer de Escuela a los hijos de sus trabajadores. Nos ha relatado él cómo dentro de una de las fincas funcionó cierta vez una de las Escuelas del lugar, por cuanto era tan enorme el peligro que representaba para la Maestra y los alumnos permanecer dentro de la casa que entonces ocupaban para Escuela, que él, comprendiendo la necesidad de la enseñanza para los pequeños hijos de sus humildes colaboradores, no vaciló en llamarla e instalarla en una de las casas, mandada expresamente refaccionar para el caso. Para don Aurelio el avión ha sido una de las mayores bendiciones: hombre es que pasa de una región a otra en los seguros aeroplanos de la Empresa de Macaya, y así apenas si tiene tiempo, en veces, de atender una urgente demanda que se le haga. Fecha sus cartas en "El Porvenir",

Filadelfia, como en Santa Cruz, como en Nicoya. Y el gran secreto de su simpatía, la jovialidad de su carácter, la sencillez y cultura de buen caballero, no lo abandonan jamás, y lo obligan a atender, ya al sabanero que consulta sobre los pequeños sucesos de la finca, ya al publicista que va a arrancarlo por unos momentos de sus fatigosas faenas para recompensar, una vez por lo menos, en la forma que lo hacemos ahora, el esfuerzo de muchos años. En "El Porvenir" habita don Aurelio. Esa finca fue formada, años atrás, por don José Cabezas, de nombre recordado en todo el litoral del Pacífico. Colaboran a par de don Aurelio su sobrino don Ricardo Güell, Ingeniéro Agrónomo como él, y su hijo, nuestro buen amigo don Jaime, a quien la Revista debe significables esfuerzos, y quien estudia, como su padre, la ciencia de hacer producir a la tierra cuanto la tierra desea dar al estudioso. La hacienda "El Porvenir", en donde tiene su casa de habitación don Aurelio, forma parte con las otras dos fincas de una extensión total de 13.700 manzanas. En general, las propiedades de The Keith Costa Rica Corporation, están cultivadas en su gran parte de repastos y potreros, sitios, etc. Aproximadamente forman los cultivos de potreros y repastos cuatro mil manzanas, enorme cantidad de tierras que en el interior no podrían ser calculadas, pues es en el Guanacaste, en donde úno ha visto perderse la mirada por entre el mar siempre vasto, aún cuando se camine sobre él horas y horas, en donde se sabe con claridad lo que representan cuatro mil manzanas de potreros y repastos. Las mejores clases de semillas de pasto han sido regadas en las haciendas, y en esa forma se cuenta en la actualidad con praderas de cría para 1800 cabezas que son propiedad de la dicha sociedad, y 1000 cabezas más o menos que rentan a las fincas una buena cantidad en concepto de alquiler. Todo lo que se diga acerca de los repastos es poco; están perfectamente cuidados, limpios, y el día que se aumente la cantidad de cabezas como efecto de las leyes de protección, tantas veces citadas necesariamente en estos artículos, dichos repastos soportarán, por la previsión del Ingº Güell, ese aumento. El engorde es la base misma de los negocios de la corporación. Grandes partidas de reses llegaban por la frontera de Nicaragua y se detenían por algunos meses dentro de las haciendas. Después se enviaban a las plazas del interior, o en Liberia, y se vendían a precios que dejaban buen margen de ganancia. En la actualidad no se trafica tan extensamente como en los días de la prosperidad, pero siempre se alcanza el promedio deseado para mantenerlas en pie de buena producción, alimentando buena cantidad de trabajadores y vivificando gran parte de la región guanacasteca. Mas lo que puede haber de disminución —a causa de varios factores que detallamos seguidamente—, ha tenido un buen efecto: el de intensificar la cría de ganado dentro de las dichas haciendas. Las fincas que describimos cuentan ahora veinte toros en servicio. El esfuerzo de don Aurelio y sus ayudantes por llevar RAZA a las haciendas bajo su mando, ha tenido buen resultado. De los veinte toros siete son de 7/8 Guernsey, y los trece restantes cruzados con porcentaje de media raza o tres cuartos, Guernsey, Holstein, y

descendientes del primitivo Durham, que tanto beneficio ha de haber prestado a la industria ganadera en el Guanacaste. El hato de hembras está compuesto por cuatrocientas vacas y trescientas vaquillas, prevaleciendo entre ellas las criollas, aún cuando hay una parte de cruces con razas iguales a los toros. Anotamos el número de terneras, en mamanto, 140, como dato útil al conocimiento de la influencia que en las fincas de engorde llegó a tener en poco tiempo la implantación de la legislación proteccionista. La experiencia dejada por las leyes de protección ha sido resumida principalmente en las haciendas "El Porvenir", "La Lupita" y "El Pelón", en las siguientes conclusiones:

Ventajas de la Ley de Protección a la Industria Ganadera Nacional

Valorización inmediata y justa de los ganados producidos en las fincas de cría de nuestro país, y de manera muy especial de novillos y de vacas para el destace. Para el futuro, —contado dentro de los diez años que el legislador previó como mínimum necesario,— estímulo poderoso al establecimiento de una ganadería nacional realmente capacitada para surtir a la nación de las necesidades en cuanto a carnes de ganado vacuno, y aún para un mínimum de exportación considerable desde el punto de vista de riqueza pública.

Tenemos la presunción de sostener que la industria ganadera deberá sustituir alguna vez a la del banano, pues es mucho más capaz de resistir una desnivelación del poder adquisitivo en los mercados en donde son colocados nuestros productos, que aquella; y, en caso de excesiva gravedad, no requiere inmediata colocación, sino que puede esperar mejoría de tiempos, con los mismos gastos de siempre, sin pérdidas efectivas de ninguna especie, lo que es imposible de conseguir respecto al banano. Y bueno es lo que Estadistas prudentes han hecho ya, con visión real de las cosas, y aleccionados por la dura experiencia sufrida; mas ello sólo debe ser el comienzo de la gran tarea de constituir sobre sólidas bases nuestra industria de carnes y leche, para lo cual cuenta Costa Rica con todas las ventajas que una Naturaleza eminentemente generosa le ha donado. Veamos ahora, según los ojos de un conocedor serio y desapasionado, las posibles DESVENTAJAS que trajo la Ley de Protección:

Aumento en el destace de hembras, aptas para la cría, por la disminución de la cantidad de novillos en oferta; y a causa de la crisis, por la dificultad que encuentran algunos destazadores en algunos lugares para vender toda la carne que produce un novillo, en un tiempo determinado y conveniente.

Esa observación, que a muchos desconocedores de los pequeños problemas de la industria pasaría desapercibida, ha de tener grave influjo, a medida del tiempo, desfavorable a las providencias tomadas por los legisladores, porque obvio es señalar el hecho de que destruidas las hembras en cantidad, la posibilidad de un aumento en la cantidad total de cabezas de ganado vacuno existentes en la República, disminuye considerablemente. Y por demás es asimismo decir que impedirlo de manera absoluta es casi imposible.

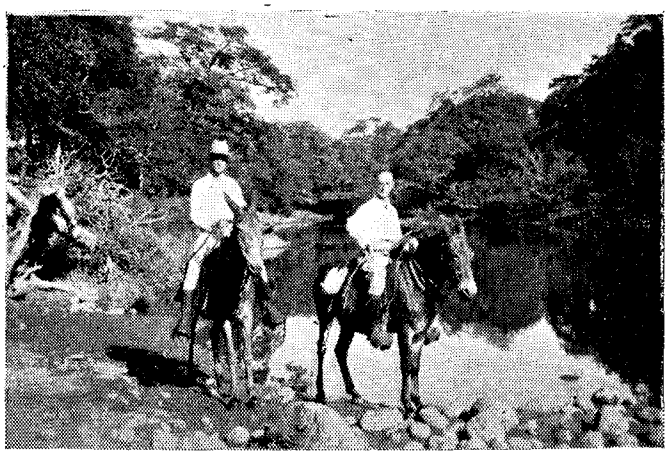

En las orillas del Río Góngora, el Ing. don Aurelio R. Güell y nuestro colaborador don Víctor Lorz.

El encarecimiento de la carne ha sido factor que beneficia a algunos y perjudica a otros, según el sistema de su negocio: los que venden ganado de su propia finca han alcanzado mejores precios para sus reses; pero los que venden el pasto, es decir, los que importan de Nicaragua el ganado para engorde, han visto disminuir la cantidad total de las ventas, dejando de percibir ganancias por esta causa. Señalamos esa aparente desventaja para quienes estudien más a fondo el aspecto actual de la situación ganadera.

Continuando con la relación de las tres haciendas a cargo del peritísimo Ing°. Güell, muy difícil ha sido constatar el aumento real de la cantidad de vacas y terneras después de dictada la Ley, según una de las preguntas de nuestro formulario, a causa del poco tiempo que aquella tiene de estar en vigor. La repetición ya ordenada nuevamente por la Secretaría respectiva para conocer por mdeio de un nuevo censo la **ganancia total**, que es la que interesa al Estado, precisará esos detalles con toda exactitud. Digamos algo acerca de los precios, ya que eso interesa grandemente a todos, y es punto que apenas si hemos tocado.

Por la mayoría de los ganaderos se tiene como mejoría de la industria los precios conseguidos últimamente. Antes de entrar a surtir sus efectos la Ley, esos precios iban en constante descenso, (1) no solamente a causa de exceso de importación, sino principalmente por razón de la pérdida de poder adquisitivo en la gran masa de población. Ahora esos precios conservan un nivel más o menos fijo y beneficioso. De gran importancia es indicar que el efecto puramente fiscal no debe ser tenido en cuenta por los gobiernos sino de manera accidental, y de que sus ojos deben estar fijados en algo que es de importancia primordial: el aumento de crías. Antes del nuevo censo vamos nosotros guiándonos apenas por lo que nuestra visita a la región Guanacasteca nos ha enseñado, y solamente después de que ese censo detalle en números las ventajas de la Ley Ganadera, y antes de cinco años no podría fijarse algo verdadero, puesto que dicho lapso es apenas sufi-

(1) Véase el artículo: "Con el gran empresario Mr. Wilson, etc."

ciente, para demostrar las ventajas que la Ley ha traído, se podría hacer conjeturas sobre el futuro de la industria, basados en una realidad demostrativa. Ojalá que dicho censo se realice con la atención que merece, y que no sea obra de la ligereza, sino del conocimiento de que él es la primera demostración que se espera: si esa demostración es buena, como debe serlo, el entusiasmo de los criadores hará todo lo demás, y el Estado a lo que debe atender desde entonces es a mantener una regulación necesaria. (Ejemplo: la cuota permanente de ₡ 40.00 por impuesto de importación fijada últimamente, en vez de la cuota progresiva).

La industria caballar en las tres haciendas de que nos venimos ocupando, como en todas las del Guanacaste, se sostiene para las necesidades de las fincas, especialmente del trabajo de los sabaneros, pues ni aún son aprovechadas las bestias de carga en el arrastre de maquinaria agrícola sencilla, tal como los arados, rastrillos, etc., como se hace en la mayor parte de los países, porque la abundancia de bueyes en el nuestro hace inútil ese servicio. Sinembargo y como dato que puede dar idea del trabajo que significa el manejo y cuidado de una finca de ganado, digamos que solamente en potrancas y yeguas existen cien, y el número de mulos y caballos es enorme.

Confróntase una dificultad verdadera, según las explicaciones que nos dan en "El Porvenir", en relación con la carencia de trabajadores en las regiones principales del Guanacaste. Veamos un detalle que quizá muy pocos conozcan como es el de algunas pérdidas de cosecha (1) por falta de brazos para recogerlas. La extensión que posee el Guanacaste alcanzaría a mantener debidamente ocupados a todos los sin trabajo de la República, y con ello ganaría la riqueza pública grandemente. ¿Qué puede más pedir el trabajador? El clima es magnífico; la vida barata por la abundancia de las provisiones, la fecundidad de la tierra y las costumbres morigeradas de sus habitantes. Si hay lugares en donde el paludismo, digamos, pudiera ser obstáculo para el desarrollo de la agricultura, todo el gasto que el Estado sostuviera para sanearlos estaría de sobra recompensado por los grandes beneficios que se obtendrían, y no sería de los principales separar a nuestros trabajadores del ambiente morboso en que se sumen por la absorción de doctrinas imposibles de adaptar a nuestro medio, puesto que lo que la Naturaleza no hace los hombres no pueden obligarla a hacer, esto es, que en un país de fácil comunicación, de excepcionales tierras de cultivo, de clima benéfico en grado sumo, jamás el hambre podrá ser presa de las gentes sino como consecuencia justa de su holgazanería.

El problema de la carencia de trabajadores ha hecho pensar ya a los empresarios agrícolas del Guanacaste en la implantación de los sistemas de siembra por medio de maquinaria agrícola, apropiada al medio y condiciones del lugar. Débese, pues, pensar en la necesidad de la enseñanza del manejo de esa maquinaria a los estudiantes de agricultura, a fin de que en el momen-

(1) Ya hemos hecho anteriormente referencia a este problema.

to que sea necesario estén listos a instruir a la totalidad de trabajadores en dicho manejo. Creemos que en la actualidad no se hace, y por eso lo indicamos. El mejoramiento en los sistemas de cultivo, implantado en "La Lupita", "El Pelón" y "El Porvenir" por el señor Güell, por vía de ensayo, ha dado magníficos resultados; pero no ha sido posible una implantación extensa de esos sistemas, por razón de las dificultades existentes en la actualidad para conseguir, sin exagerados sacrificios, dinero en cantidad suficiente para cualquier empresa de esa naturaleza, y este aspecto del vasto problema agrícola, no sólo del Guanacaste, sino del país entero, debe ser subrayado de la manera más persistente para que, de igual manera que leyes dadas han permitido el fomento de la producción de ganado nacional, y de arroz nacional, otras leyes meditadas y vigorosas, permitan al capital salir de sus escondrijos sin

Parte superior: Vista de uno de los corrales de "El Porvenir", el cual da idea clara de ellos.

Parte inferior. Una recua busca la sombra de los árboles librándose de los rayos de un sol de fuego.

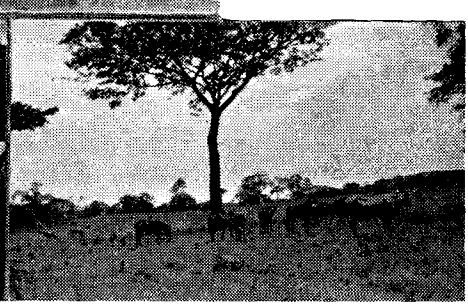

el temor que le asiste en la actualidad. El Banco Internacional, preciso es decirlo, ha hecho labor amplia, sobre todo en los últimos meses, después de que la crisis paralizó toda clase de préstamos. A él se debe que nuestras fuerzas vivas —los productores de café, de caña de azúcar, de ganado, de los mil cultivos que la pródiga tierra costarricense permite al hombre de trabajo— puedan aún tener alientos para emprender en empresas que sean la base misma de nuestra futura prosperidad. Nada más justo que señalar la labor inteligente y abierta del actual Director del Banco Internacional, de brillante y luchadora juventud, lo que le permite, sin pecar de arriesgado, la mayor ayuda para la agricultura. Pero creemos que aún falta mucho por hacer, y las actuales tendencias ponen esperanza en el corazón de los agricultores.

Si nos refiriésemos detalladamente a las bellezas naturales de las haciendas que han merecido este artículo, o las innovaciones implantadas den-

tro de ellas por el espíritu emprendedor del Ingº Güell, necesitaríamos de muchas más páginas de las que podemos disponer para eso. No obstante, hemos de expresar la admiración que nos produjo la visita realizada a dichas haciendas, algo de lo cual hemos dicho al comienzo, al observar detenidamente la forma de trabajar de don Aurelio, y el resultado de su trabajo, resultado que debemos llamar estupendo. Tomemos, por ejemplo, el caso de aclimatación de reses de ciertas valiosas razas, aclimatación que, para el ganadero, representa uno de los problemas más difíciles de resolver.

La comprobación de los buenos resultados se ha patentizado, por ejemplo, con la perfecta adaptación de los diez toretes que fueron llevados a las haciendas de la Corporación Keith de la finca "Retes", en Llano Grande de la Provincia de Cartago. Todos los citados toretes están en perfectas condiciones en la actualidad, y su valor primitivo se ha duplicado por el hecho de estar exentos de peligro y poder así prestar eminentes servicios a la formación de crías de raza en el Guanacaste. Para lograr tan perfecta adaptación ha sido preciso vigilar constantemente su desarrollo, después de que han sido inyectados de suero inmunizante contra la fiebre de Texas. Pero, esos cuidados extremados, ¿tienen acaso recompensa? Desde luego, porque se ha visto cómo el cruce de razas finas con nuestro ganado criollo da por resultado, al mismo tiempo que vaquillas de grandes promesas, una calidad de novillos capaces de poseer perfecto desarrollo a los tres años, lo que significa que se ha ganado un año, (que en dinero representa cantidades enormes, si se atiende a que las haciendas cuentan por miles sus reses para la venta). En efecto, en tanto que el novillo criollo debe esperar hasta los cuatro años para ser llevado a la plaza, el novillo "cruzado" está listo para la venta a los tres años. Y ésto es una parte tan sólo de los grandes beneficios que se esperan de la formación de una cría de ganados de raza en las haciendas de la Corporación Keith. Para ser justos, debemos consignar aquí el nombre del Ingeniero Ricardo Güell, quien ha contribuido grandemente a los resultados de que se pueden envanecer los propietarios de las tres fincas de que nos ocupamos. Con el señor Güell, además, como dijimos anteriormente, trabaja su hijo don Jaime, quien merece toda nuestra gratitud, y quien merece todo estímulo, pues su afán laborioso es indicio cierto de que su actual desenvolvimiento cultural y anímico dará de sí frutos de excepcional excelencia. Muestra de ello son las indicaciones que requerimos para el presente artículo, y que nos fueron dadas directamente por don Jaime, quien demuestra espíritu de observación en muchas de las deducciones y sugestiones que quedan aquí estampadas. El esbozo que nos remitió tan digno heredero de las austeras virtudes del señor Güell viene firmado sobre el rubro: Estudiante de Agricultura. He aquí la razón de ese vigor y de ese deseo de trabajar, de esa salud y de esa inteligencia despierta: el hombre que siente un sano orgullo en decir que es estudiante de agricultura, es el que más tarde sentirá el muy noble orgullo de crear la grandeza de su patria. No queremos envanecer al amigo Güell, sino alentarlo para que persevere en la senda que lleva trazada.

La Nº Vª de nuestras preguntas, hechas con el deseo de penetrar de manera positiva dentro de las necesidades y de las esperanzas de los hombres que hacen del Guanacaste la provincia de más grandes inquietudes en la actualidad, fue la siguiente:

¿Cuáles son las posibilidades de una enseñanza escolar directamente relacionada con la agricultura en el Guanacaste?

Resumimos la contestación que a ella se nos dió, por parte de don Aurelio en la siguiente forma:

ES DE MUCHISIMA IMPORTANCIA LA ORGANIZACION DE LA ENSEÑANZA AGRICOLA ESCOLAR EN EL GUANACASTE.

Como este tema es tratado con mucha mayor amplitud de la que permite esta relación de las fincas "El Porvenir", "El Pelón" y "La Lupita" a vista de pájaro, en otra parte de este mismo número, sólo queremos indicar que la afirmación es hecha por un hombre que no solamente sabe mucho de agricultura, sino que ha sido Maestro de ella en Colegios.

Otro de los puntos que concretamente queríamos oír tratados por personas que comprendan verdaderamente la importancia del tema, es el de la necesidad de buenos caminos en el Guanacaste. Este tema ha sido ocasión de largas discusiones dentro de la Cámara Legislativa últimamente, y de una campaña de prensa encaminada a expresar cuán necesario es a la provincia Guanacasteca contar con una vía que la comunique entre sí, y a las diversas poblaciones de ella con las del interior de la República. Para poder tener autoridad suficiente, intentamos conseguir la colaboración de la Secretaría de Fomento, la cual nos fue prometida y luego excusada a causa de enfermedad del señor Secretario Cortés. Lamentamos grandemente el motivo y el efecto de la excusa apuntada, pues entendemos que en la obra que llevamos a cabo para dar a conocer con toda amplitud la potencialidad productiva de Guanacaste, y las necesidades de que padece esa provincia merecedora de todo estímulo de parte del Estado, había de figurar la obra realizada allá por los Gobiernos, y por los hombres a quienes se confió esa misión. Pero, aún careciendo de la autoridad que pretendíamos, hemos de confesar, como todo aquel que haya ido al Guanacaste en pleno tiempo de lluvias, que en el Guanacaste falta mucho por hacer, relacionado con las vías de comunicación. Y nos apoyamos en la autoridad de quien nos informa lo que seguidamente reproducimos, sin poner ni quitar punto ni coma, porque sería falsear el interés con que fueron escritas esas palabras:

"Los caminos o carreteras son de urgentísima necesidad aquí; pero, como resultan costosos, estando bastante diseminadas las poblaciones y centros agrícolas, lo que se puede hacer, con los elementos con que se cuenta, es construir por secciones los que son de más necesidad, aprovechando los materiales que más fácilmente se consigan en la localidad, y que sean de mayor duración. En algunas regiones talvez no sería posible otra cosa que la forma

ción de un buen camino de tierra, con sus respectivos desagües, por la carencia absoluta de materiales o elementos para obra más duradera. Es indiscutible que la producción agrícola aumentaría notablemente con la construcción de caminos modernos, o por lo menos teniendo mejores vías de comunicación".

Todo queda dicho. Desde que se considera útil tener un buen camino de tierra, es probable que no lo haya. Y es bastante poco haber, desde luego.

Para concluir la información sobre las tres haciendas de la corporación Keith, indiquemos que todas poseen buenas casas para los trabajadores, campamentos, toda clase de maquinaria agrícola de la mejor clase, toda clase de aperos de labranza y de trabajos de campo, corrales sanos y fuertes tanto como bien dispuestos, todo, pues, lo que hace de una finca como "La Lupita", como "El Porvenir" o como "El Pelón", modelo de en su género. En la actualidad, como detalle importante de conocer, está siendo montada en "El Porvenir" una moderna quesera, cuya producción actual llega a 30 qq. por mes. La higiene es la principal cualidad de esa industria. La casa de habitación de dicha finca, en donde radica su Administrador, es perfectamente confortable y bien dispuesta. La biblioteca bien provista de libros sobre agronomía, y ahí tuvimos la viva satisfacción de encontrar, cuidadosamente coleccionados, todos los ejemplares de esta publicación, desde el primero.

Las razas de ganado de calidad han sido cuidadosamente estudiadas antes de adoptar las que mejor convengan a la situación de las fincas. Vemos como, entre todas, sobresale la Guernsey por la cantidad de animales que existen allá. Esperamos que en otra oportunidad don Aurelio nos pueda dar algunas ideas sobre la conveniencia de adoptar esta o cualquier otra raza de preferencia para regiones de clima semejante en el Guanacaste, y la forma en que él trató los animales hasta lograr su completo adaptamiento. Esto es de enorme interés.

Réstanos ahora dar las gracias a los estimados amigos señores Güell, a quienes debemos tantas atenciones, acerca de lo cual el muy querido colaborador don Víctor Lorz, menciona en su artículo segundo de su "Visión del Guanacaste", denominado "Del Cabalgar y Ver". Nuestras sean las palabras del señor Lorz.

¡Haga su cría con gallinas de raza!

LE OFRECEMOS

un lote de 24 gallinas y 3 gallos, de Raza Hamburguesa

CENTRO COMERCIAL DE TOMAS FERNANDEZ

TELEFONO 2198 — SAN JOSE